

# VEILIGHEIDSPAN

TAKEN BIJ ONTRUIMING EN ONWEL WORDEN

ONZE LIEVE VROUWEKERK AMSTERDAM



Keizersgracht 220 (vlak bij de Westermarkt)  
1016 DZ Amsterdam

## **Voorwoord**

In ieder gebouw, dus ook in ons kerkgebouw en het bijbehorende Ontmoetingscentrum, kunnen zich situaties voordoen die het noodzakelijk maken dat bezoekers het gebouw zo snel mogelijk moeten verlaten. Zo een situatie kan zich voordoen bij brand, wateroverlast, stormschade, bommelding, gaslekkage of een aanslag. Hiervoor is een ontruimingsplan nodig. Daarnaast voorziet dit plan in voorschriften die gelden voor onwel worden van kerkbezoekers.

Voorwaarde voor een goede ontruiming is dat de opzet van dit plan bij kerkbestuur en enkele vrijwilligers (waaronder het Collectantencollege) bekend is. Door middel van instructie en een jaarlijkse (onderdeel)oefening kan dit plan aan de praktijk worden getoetst en zo nodig worden bijgesteld. Van het Veiligheidsplan moeten het bestuur van SOLVK en vrijwilligers het hoofdstuk 6 kennen: “taken bij ontruiming” en hoofdstuk 7: “taken bij onwel worden”. Bezoekers moeten opdrachten van de leden van het bestuur en de leden van het Collectantencollege opvolgen. In situaties waarin niet is voorzien, zal op basis van instructies van de aan te wijzen Leider naar bevinding van zaken moeten worden gehandeld.

Dit Veiligheidsplan is ontwikkeld door SOLVK als gebruiker van het kerkgebouw aan de Keizersgracht 220. Het kerkbestuur zorgt voor de hulpverleningsorganisatie in het gebouw wanneer zij dit gebruikt.

Het kerkbestuur van de Onze Lieve Vrouwekerk hoopt met dit plan bij te dragen aan de veiligheid van en de zorg voor de kerkbezoekers.

Juli 2019

***Een exemplaar van het Veiligheidsplan ligt steeds achter in de kerk***

## **A. Veiligheidsplan Onze Lieve Vrouwekerk**

- 1. Situatietekening (ligging van het bouwwerk)**
- 2. Alarmeringsprocedure intern en extern**
- 3. Wijze van ontruiming en de ontruimingsorganisatie**
- 4. Wat te doen bij brand of ontruimingsalarm**
- 5. Instructies voor kerkgangers/bezoekers bij ontruiming of brand**
- 6. Taken van de Leider en ontruimingsploeg**
- 7. Taken bij onwel worden**
- 8. Gegevens van de organisatie**

## 1. Situatie tekening

Het kerkgebouw bestaat uit een bouwdeel met 4 bouwlagen (begane grond, 2 galerijen, souterrain). Aan het kerkgebouw zijn een Ontmoetingscentrum en een kapel verbonden.

Hieronder de situatietekening van de Onze Lieve Vrouwekerk, kapel en Ontmoetingscentrum.

Bijzonderheden:

- Er is geen brandmeldinstallatie in het gebouw aanwezig.
- Er is geen ontruimingsinstallatie in het gebouw aanwezig.
- Er is een AED aanwezig in het Ontmoetingscentrum. Ook in hotel Pulitzer bevindt zich een AED (vragen bij receptie).
- Er zijn oranje hesjes voor een ontruimingsploeg aanwezig. Deze bevinden zich achterin de kerk.



Hieronder volgen plattegrondtekeningen per verdieping. Daarop zijn de uitgangen (groen) en de brandblusinstallaties (rood) aangegeven.

### Plattegrond Onze Lieve Vrouwekerk, begane grond

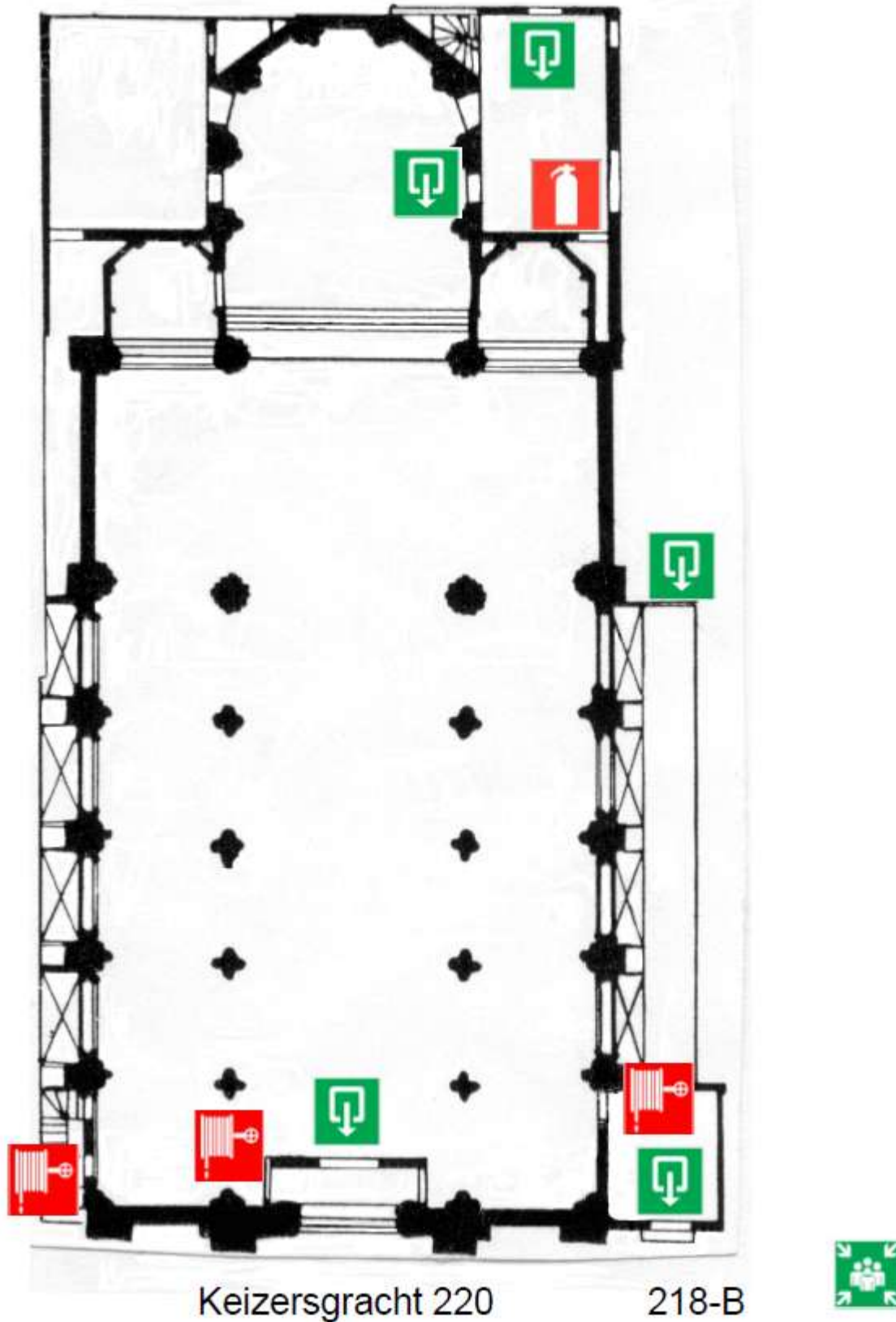

Plattegrond Onze Lieve Vrouwekerk, souterrain

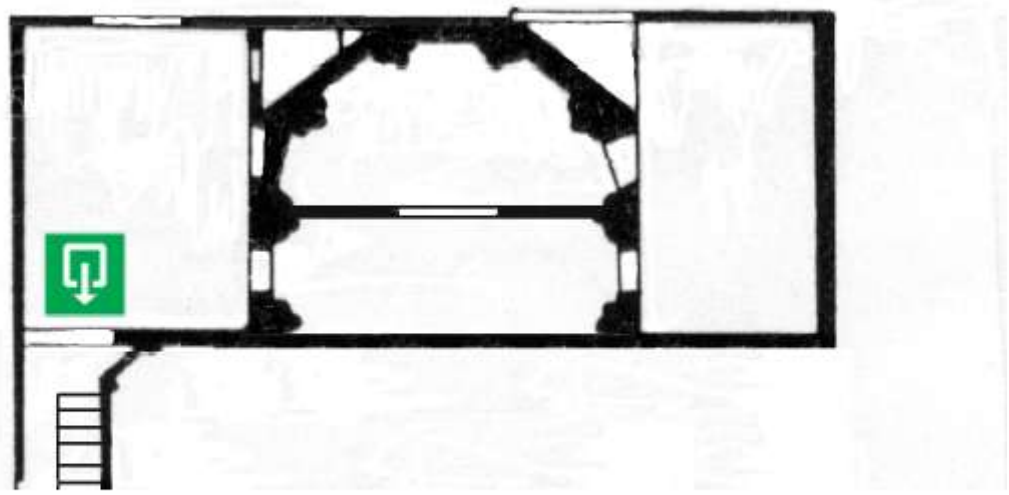

Plattegrond Onze Lieve Vrouwekerk, eerste verdieping

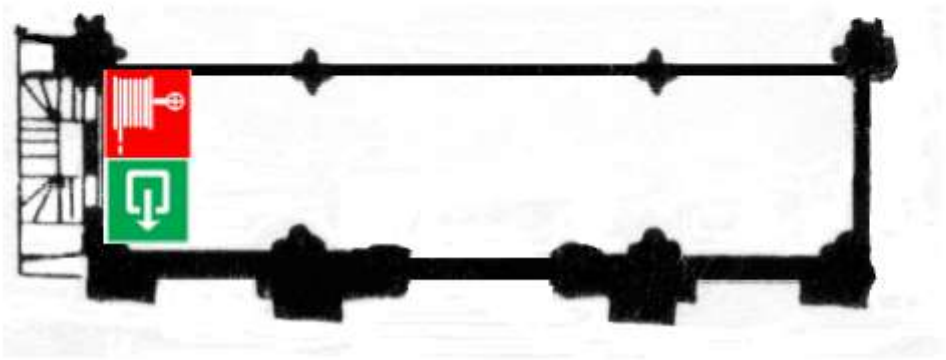



Plattegrond Onze Lieve Vrouwekerk, tweede verdieping

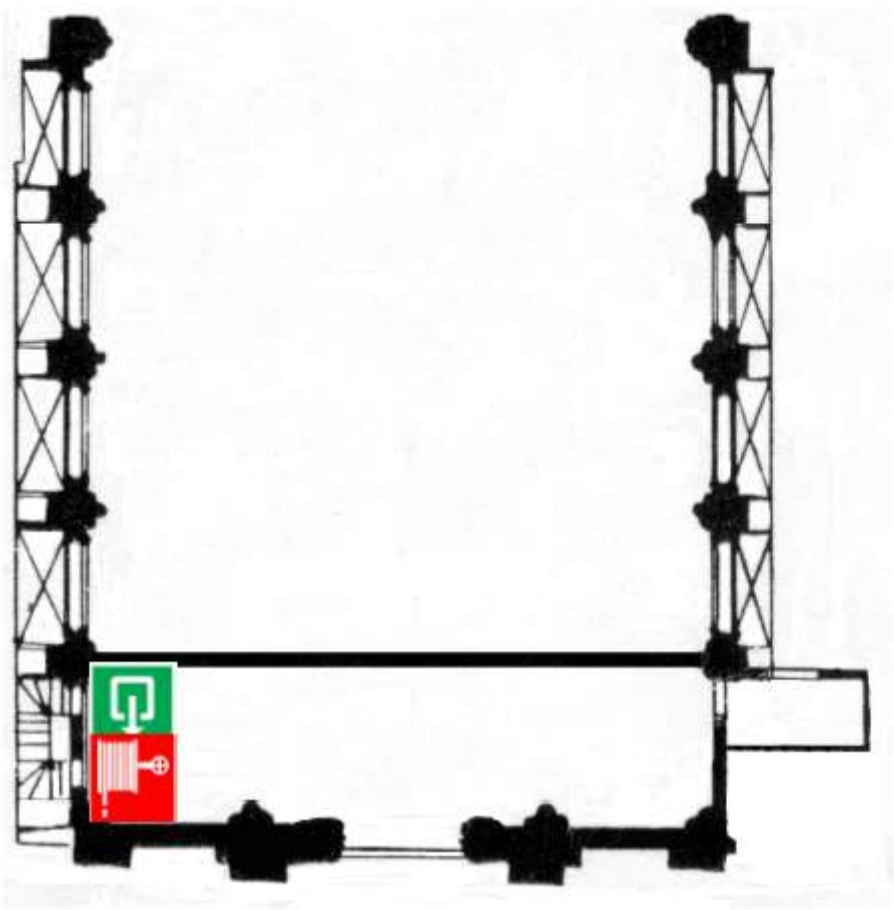

# PLATTEGROND Ontmoetingcentrum en kapel

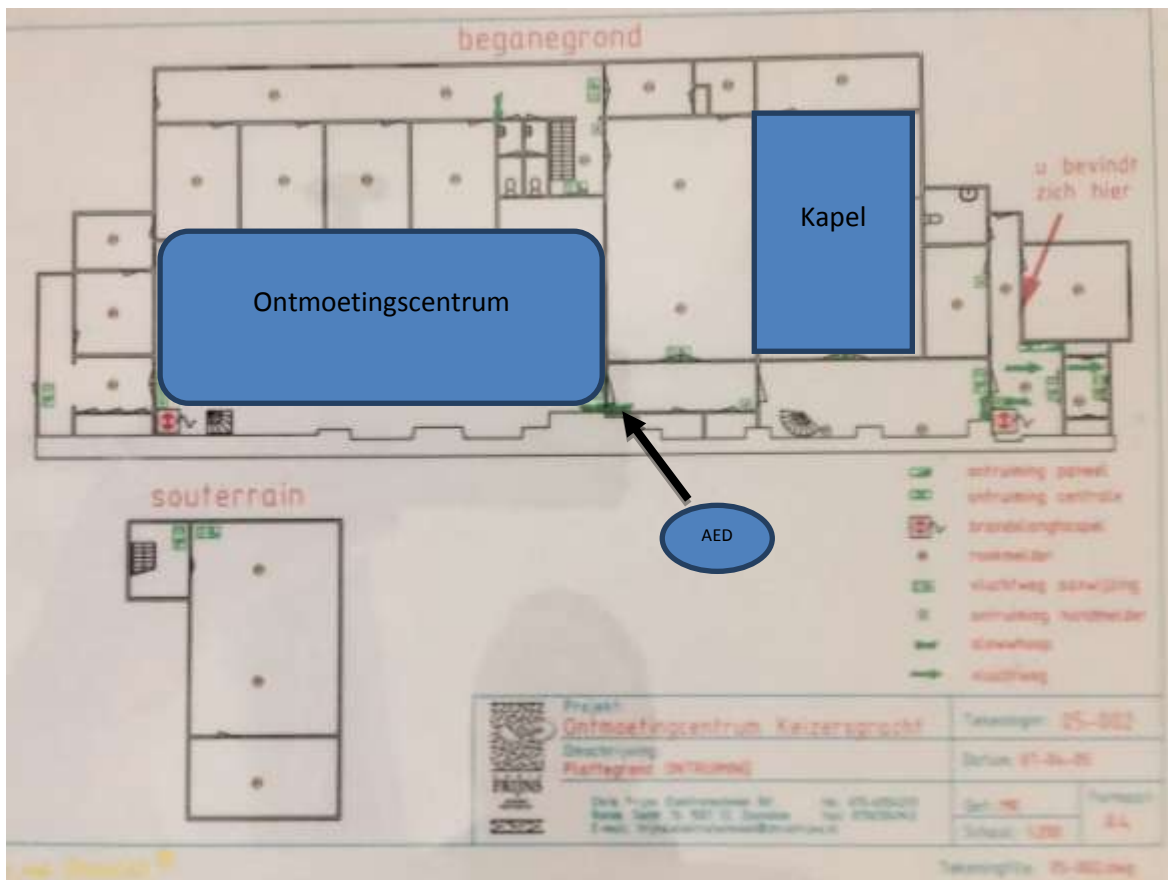



## **2. Alarmeringsprocedure intern en extern bij calamiteiten**

### **2.1 Calamiteit**

Indien er een calamiteit zich voordoet zal de Leider de beslissing nemen of het kerkgebouw wordt ontruimd. Indien er brand ontstaat in het kerkgebouw zal onmiddellijk worden overgegaan tot ontruiming. De Leider is iemand van het bestuur van SOLV, een BHV-er of iemand van het Collectantencollege dan wel, bij afwezigheid daarvan, de meest aangewezen aanwezige.

### **2.2 Interne alarmering**

Interne alarmering is bedoeld om de aanwezigen in het gebouw te waarschuwen en de ontruiming op te starten.

Het starten van een ontruiming geschiedt op aangeven van de Leider, die ter plekke een ontruimingsploeg organiseert voor de ontruiming.

- De Leider zal (bij voorkeur vanaf het koor) de ontruiming inleiden, indien beschikbaar door een geluidssignaal en flitslicht op het koor;
- Alle communicatie tussen Leider en ontruimingsploeg gebeurt mondeling of via gsm;
- De bezoekers van de kerk worden door de Leider mondeling toegesproken.

### **2.3 Externe alarmering**

Externe alarmering is bedoeld om de hulpdiensten ter plaatse te krijgen.

Bij een calamiteit werkt de externe alarmering als volgt:

- Bij het signaleren van een brand zal de Leider direct actie nemen.
- De brandweer wordt gebeld via de vaste telefoon of mobiel, 112.
- Bij medische incidenten (zie hierna onder 7) zal eveneens via 112 de ambulance gealarmeerd worden.
- Aan de betreffende centralist moet worden verteld:
  - Naam van de melder
  - Onze Lieve Vrouwekerk, Keizersgracht 220, 1016 DZ Amsterdam
  - Aard van het incident en eventuele bijzonderheden
  - Of er slachtoffers zijn, waar en hoeveel.

### **3 Wijze van ontruiming en ontruimingsorganisatie**

#### **Start van de ontruiming**

De ontruiming zal als volgt geschieden:

- De Leider zal de mensen in de kerk rustig toespreken en aangeven dat het kerkgebouw moet worden ontruimd.
- De Leider stelt een verantwoordelijke vrijwilliger per ruimte aan:
  - Een vrijwilliger start direct de ontruiming van de kindernevendienst via de uitgang.
  - Indien er zich mensen in de galerij (zangkoor) bevinden worden die door een andere vrijwilliger gewaarschuwd en zal deze daar de ontruiming starten.
  - Een derde vrijwilliger gaat naar de verzamelplaats.

#### **Verzamelplaats**

- Bij het ontruimen is de verzamelplaats de Westermarkt bij het beeld van Anne Frank.
- Bij een gedeeltelijke ontruiming zal een locatie door de Leider worden aangegeven.
- Op de verzamelplaats worden ouders en kinderen uit de kindernevendienst herenigd en wordt nagegaan of mensen nog achter zijn gebleven in de kerk.
- Indien de situatie van lange duur is kan als opvangplaats worden uitgeweken naar hotel Pulitzer (Prinsengracht 315 – 331, tevens ingang aan de Keizersgracht naast de Onze Lieve Vrouwekerk).

## 4 Inrichting gebouw

Er dient altijd erop gelet te worden dat alle in -, uit- en doorgangen vrijgehouden worden van obstakels.

- Buitendeuren dienen door iedereen van binnenuit gemakkelijk te openen te zijn.
- De vloeren van vluchtwegen mogen nooit, door welke oorzaak dan ook, glad zijn.
- In het gebouw dienen de noodzakelijke blusvoorzieningen aanwezig te zijn. De aanwezige brandblusmiddelen dienen steeds voor onmiddellijk gebruik beschikbaar en bereikbaar te zijn. Zij dienen zodanig aangebracht te zijn dat altijd duidelijk is waar het materiaal zich bevindt.
- Zelfsluitende deuren dienen nooit in geopende toestand geblokkeerd te worden.
- Onder trappen in trappenhuisen en in gangen mogen nooit goederen worden opgeslagen.

## Inspectie

Een jaarlijkse inspectie (door kerkbestuur of brandweer) dient gericht te zijn op:

- plattegronden;
- vluchtplan;
- pictogrammen;
- noodverlichting;
- draairichting en breedte van deuren;
- stoelen - en bankenplannen;
- brandbare stoffen;
- brandblusmiddelen; en
- CV-ruimte.

## **5 Instructies voor kerkgangers/bezoekers bij ontruiming of brand**

### **Bij het ontdekken van brand:**

- Blijf kalm
- Meld de brand bij een collectant of een lid van het bestuur
- Aanwezigen veiligstellen. Denk aan de mensen die moeilijk ter been zijn en uw eigen veiligheid.
- Uitbreiding voorkomen door:
  - o Ramen en deuren te sluiten;
  - o Indien mogelijk, zelf te blussen (bij beginnende brand).
- Verlaat direct de ruimte of het gebouw.
- Maak gebruik van de dichtstbijzijnde (nood)uitgang.
- Volg de instructies van de Leider en de ontruimingsploeg of het bevoegd gezag (brandweer, politie, ambulancepersoneel) op.
- Blijf bij rookontwikkeling laag bij de grond.
- Begeef u naar de verzamelplaats, dit is de Westermarkt.
- Verlaat nooit zonder melden de verzamelplaats.

### **Nooduitgangen**

Er zijn er 3, kijk op “Situatietekening”.

### **LED zaklamp**

Deze hangt in de meterkast van de kerk, in het voor portaal van het Ontmoetingscentrum.

### **Brandblussers.**

Er zijn er 3, kijk op “Situatieschets”. In de bovenzaal van de kerk staat er ook nog een.

## **6 Taken Leider en ontruimingsploeg**

### **6.1 Taak Leider bij een brandmelding;**

- Blijf rustig en vraag de juiste locatie van de brand.
- Alarmeer de brandweer via 112.
- Alarmeer de eventueel aanwezige BHV-ers.
- Coördineer de ontruiming. Zorgt dat de ontruimingsploeg de bezoekers informeert en de ontruiming opstart.
- Bepaal of zelf blusacties worden ondernomen.
- Zorg voor de opvang en begeleiding hulpdiensten (stel sleutels en plattegronden ter beschikking).
- Hanteer de plattegrond en geef de laatste informatie door aan de brandweer.
- Volg instructies van de brandweer op.
- Op de verzamelplaats:
  - Controleer aan de hand van de presentielijsten of iedereen aanwezig is.
  - Vermisten direct melden aan de brandweer.

### **6.2 Taken ontruimingsploeg**

De ontruimingsploeg bestaat uit de door de Leider aangewezen leden van het kerkbestuur, collectanten en bedrijfshulpverleners:

- Na het geven van de opdracht tot ontruimen door de Leider zorgt de ontruimingsploeg voor de ontruiming van de kindernevendienst en van de galerij (zangkoor).
- De andere vrijwilligers van de ontruimingsploeg zorgen voor een adequate ontruiming van het kerkgebouw, de galerijen en het ontmoetingscentrum.
- In logische volgorde wordt het kerkgebouw gecheckt op achtergebleven bezoekers.
- Controleer de toiletten en overige ruimten.
- Geef op de verzamelplaats aan de hand van de presentielijst vermissingen door aan de aangewezen vrijwilliger voor de verzamelplaats.
- De taak van de ontruimingsploeg is: controleer of alles geheel ontruimd is.

## 7 Taken bij onwel worden

### 7.1 Stappen

#### Stap 1

- Blijf rustig en alarmeer een arts / in de kerk **ROEPEN VOOR REANIMATIE** (elke seconde telt),
- Alarmeer de hulpdiensten (**bel 112**)

#### Stap 2

- Informeer bij slachtoffer naar toestand. Zo nodig:
  - Na een eerste diagnose wordt het slachtoffer zo spoedig per brancard naar de Ontmoetingsruimte gereden. Hier wordt het slachtoffer behandeld en eventuele medische hulp ingeroepen.
  - Indien reanimatie is vereist: start onmiddellijk met reanimatie. Zorg ervoor dat iemand anders gelijktijdig de AED haalt. Het AED apparaat hangt bij de wenteltrap in de gang naar het Ontmoetingscentrum. Sleutels voor de AED zijn te vinden bij het Collectanten College of de ontruimingsploeg.
  - Voor hyperventilatie ligt er een plasticzak in de meterkast.

#### Stap 3

- Als iemand met de ambulance mee moet, dan familie en/of vrienden waarschuwen, zodat dan eventueel iemand meekan met de ambulance.

### 7.2. CONTACTGEGEVENS ONWEL WORDEN

politie / brandweer / ziekenwagen: 112 Alarm nummer



## **7.3 RELEVANTE LOCATIES VAN HULPMIDDELEN**

### **AED**

Deze hangt bij de wenteltrap in de gang naar het Ontmoetingscentrum. Sleutel verkrijgbaar via het Collectanten College of de Ontruimingsploeg.

### **Brancard**

Deze staat achter in de kerk bij de brandslang.

### **EHBO doos**

Deze staat in de niet gebruikte biechtstoel achter in de kerk.

## 8. GEGEVENS VAN DE ORGANISATIE

### 8.1 Algemeen

Voor kerkelijke gebouwen is volgens de ARBO-wetgeving een veiligheidsplan vereist. Voor de wet -en regelgeving is het Bouwbesluit van toepassing. Voor monumenten heeft de Rijksdienst voor het Cultureel Erfgoed (RCE) informatiebladen beschikbaar.

Eigenaren van kerkelijke gebouwen dienen een risico-inventarisatie en -evaluatie op te stellen in verband met de veiligheid van bezoekers in het kerkgebouw. Voldoet men hieraan niet, dan kan men bij controle door de Arbeidsinspectie met een boete geconfronteerd worden. Hierbij moet gedacht worden aan het verlenen van eerste hulp, het voorkomen en bestrijden van een begin van brand, het waarschuwen van de betreffende hulpdiensten en ingeval van ontruiming het meewerken aan het op ordelijke wijze ontruimen van het gebouw. Belangrijk is dat er enkele vrijwilligers (met name collectanten) voor deze taken zijn geïnstrueerd.

Een gebouweigenaar is verantwoordelijk voor het gebouw. De Syrisch Orthodoxe kerk is eigenaar van het kerkgebouw (Keizersgracht 220). Stichting De Oude Gracht is eigenaar van de kapel en het Ontmoetingscentrum. Kerkgebouw, kapel en Ontmoetingscentrum worden gehuurd door SOLVK (gebruiker).

De gebruiker is verantwoordelijk voor het veilig gebruiken van het gebouw. Stichting Onze Lieve Vrouwekerk (SOLVK) huurt het gebouw onder andere voor eucharistievieringen. Kleinere eucharistievieringen vinden plaats in de kapel (Keizersgracht 218-B).

Gegevens van de organisatie:

|                  |   |
|------------------|---|
| Adres :          | Keizersgracht 220 (vlak bij de Westermarkt) |
| Telefoonnummer : | Rector Rafael de Ojeda, tel 020 2400803.    |
| Voorzitter:      | Jos Witteman, tel 020-4975097               |

## 8.2 Eucharistievieringen Rooms-katholieke Gemeenschap

### Eucharistievieringen

|                            |           |  |
|----------------------------|-----------|--|
| <b>Maandag t/m vrijdag</b> | 12.15 uur | in de Kapel <sup>1</sup>   |
|                            | 19.30 uur | in de Kapel <sup>1</sup>   |
| <b>Zaterdag</b>            | 19.00 uur | in de Kerk <sup>2</sup>  |
| <b>Zondag</b>              | 11.15 uur | in de Kerk <sup>2</sup>  |
|                            | 13.00 uur | in de Kerk (Surinaamse gemeenschap)                                  |
|                            | 18.00 uur | <a href="#">International family mass</a> in de kerk (in het Engels) |

<sup>1</sup>Kapel: Keizersgracht 218-B

<sup>2</sup>Kerk: Keizersgracht 220

Tijdens de vieringen op zondagmorgen van de rooms-katholieke gemeenschap zijn er maximaal 150 mensen in het gebouw aanwezig. Bij de vieringen op zondagavond maximaal 400 mensen. Bij hoge uitzondering zal de kerk maximaal bezet zijn met 800 mensen, mede op de galerijen van de verdieping. Er zijn andere momenten dat het kerkgebouw, de kapel en/of het Ontmoetingscentrum in gebruik zijn voor vergaderingen, bijeenkomsten of bijzondere kerkdiensten. In de meeste gevallen zal het aantal aanwezigen duidelijk lager zijn dan genoemde 150-400.

Na afloop van de eucharistievieringen wordt gebruik gemaakt van het Ontmoetingscentrum (Keizersgracht 218-B).

\*\*\*